RELATÓRIO DE OBRAS E AÇÕES DAS SUBPREFEITURAS DE SÃO PAULO

2021

Subprefeitura de Pirituba/Jaraguá

CIDADE DE
SÃO PAULO
SUBPREFEITURA
PIRITUBA/JARAGUÁ

Este relatório está disponível no site da Subprefeitura de Pirituba/ Jaraguá e será debatido no Portal do Participe+ a partir de fevereiro de 2022. A população poderá enviar dúvidas, sugestões e comentários que serão respondidos pela Subprefeitura de Pirituba/Jaraguá como estratégia de abertura do diálogo entre o poder público e a população.

Subprefeito(a)

Edson Brasil da Silva

Equipe Técnica responsável pelo relatório

Equipe Técnica responsável pelo relatório Elaboração:

Assessoria Executiva de Comunicação - Rubens Câmara Bulhões

Assessoria Jurídica - Thiago Guimarães Monnerat

Gerente da Praça de Atendimento - Rosevan Santos de Miranda

Coordenadoria do Governo Local - Marcos José Santana

Supervisão de Esportes - Fabio de Novaes Santos

Supervisão de Habitação - Reinaldo Martins Junior

Supervisão de Cultura - Wagner Praxedes

Coordenadoria de Administração e Finanças - Luiz Guilherme Bender

Supervisão de Administração e Suprimentos - José Luís Belardinucci

Supervisão de Finanças - Miguel Ricardo Maderic

Supervisão de Gestão de Pessoas - Zilda Maria da Costa

Supervisão de Planejamento e Desenvolvimento Urbano - Fabio Menezes Malachias

Supervisão Técnica de Uso do Solo e Licenciamentos - Fabiola Rodriguez de Vitro

Supervisão Técnica de Fiscalização - Rowena Maria C. Valentini

Coordenadoria de Projetos e Obras - Nataniel Feliciano Coelho

Supervisão Técnica de Manutenção - Elaine Rocha Uchoa Godinho

Supervisão Técnica de Limpeza Pública - Carina Aparecida Rosa

Coordenadoria Distrital de Defesa Civil - Valter Borges Alves Filho

Informações de contato

Rua Luís Carneiro, 193 - Vila Barreto - Pirituba/SP- CEP 02936-110

Telefone: (11) 3973-2510

SUMÁRIO

1.Atendimentos 4
1.1 Praça de Atendimento 4
2. Zeladoria e Obras 7
2.1 Projetos de tapa-buraco 7
2.2 Manejo de árvores 8
2.3 Serviços de drenagem 8
2.4 Manutenção de logradouros e galerias 9
2.5 Outros serviços 11
3.Ações de cultura, lazer, esportes e habitação 11
3.1 Cultura e Lazer 11
3.2 Esportes 11
3.3 Habitação 16
3.4 Outras 16
4. Ações de Defesa Civil 16
4.1 Defesa Civil 16
5. Orçamento da Subprefeitura 20
5.1 Previsão orçamentária 20
5.2 Execução orçamentária mensal 20
5.3 Compras e contratos 20
6. Participação Social 25
6.1 Conselho Participativo Municipal 25
6.2 Outros Conselhos e Órgãos Colegiados no território 25
7. Fiscalização 27
8. Outras Atividades 27
ANEXO I - INFORMAÇÕES SOBRE A SUBPREFEITURA 27
Estrutura da Subprefeitura 27
Território de abrangência da Subprefeitura 30
Equipamentos no território 30

As Subprefeituras têm o papel de receber pedidos e reclamações da população, solucionar os problemas apontados; preocupam-se com a educação, saúde e cultura de cada região, tentando sempre promover atividades para a população.

Além disso, elas cuidam da manutenção do sistema viário, da rede de drenagem, limpeza urbana, vigilância sanitária e epidemiológica, entre outros papéis que transformam, a cada dia, essas regiões da cidade em locais mais humanizados e cheios de vida.

1.Atendimentos

1.1 Praça de Atendimento

A praça de atendimento ao público consiste em aproximar a Administração Pública ao cidadão, de forma presencial, executando serviços públicos envolvendo assuntos relacionados ao Uso e Ocupação do Solo, Consultas de Processos, IPTU, CCM, Senha Web, SIGRC, entre outros.

Diante da pandemia causa pela COVID-19, o atendimento presencial, durante o ano de 2021, foi realizado com redução dos serviços prestados e através de agendamento pelo portal do Descomplica SP e telefone 156.

Muitos dos agendamentos, realizados pelos cidadãos, acabaram se tornando orientações para a execução dos serviços pelo Portal 156, Secretaria da Fazenda Municipal (SF), Casa de Mediação de Conflitos de Pirituba / Jaraguá, outras unidades dentro desta Subprefeitura, dentre outras unidades da Prefeitura de São Paulo, como CATe, SPTrans, CRAS, CPTM, DRE Freguesia do Ó, DRE Pirituba etc. Com o agravamento da pandemia no Mês de fevereiro, o atendimento foi suspenso entre os meses de Março e Junho, voltando o atendimento em Julho.

Lista de Serviços presenciais na Praça de Atendimento ao Público no ano de 2021.

• Desbloqueio de Senha Web Pessoa Física;

• Validação de Senha Web Pessoa Jurídica;

• Validação de CCM Pessoa Física;

• Autuação de Processos;

- Recebimento de Atualização Cadastral de IPTU.
  - **Obs.:** Com a atualização do Sistema, ocorrida em Junho de 2021, pela SF, a documentação de atualização cadastral está sendo realizado diretamente pela internet, pelo do próprio portal SF.

Segue, abaixo, os dados consolidados dos atendimentos durante o ano de 2021.

Tabela- Agendamentos para a Unidade Pirituba/Jaraguá (Portal Descomplica SP e Central Telefônica 156)

Mês	Quantidade
Janeiro	662
Fevereiro	724
Março	180
Abril	0
Maio	0
Junho	0
Julho	368
Agosto	453
Setembro	513
Outubro	511
Novembro	467
Dezembro	343
Total	**4221**

Tabela - Desbloqueio de Senha Web

Mês	Quantidade
Janeiro	256
Fevereiro	238
Março	0
Abril	0
Maio	0
Junho	0
Julho	111
Agosto	177
Setembro	261
Outubro	268
Novembro	198
Dezembro	173
Total	**1682**

Tabela- Validação de CCM:

Mês	Quantidade
Janeiro	17
Fevereiro	13
Março	0
Abril	0
Maio	0
Junho	0
Julho	11
Agosto	10
Setembro	10
Outubro	9
Novembro	10
Dezembro	13
Total	**93**

Tabela - Sistema SEI! - Autuação de Processos

Mês	Quantidade
Janeiro	70
Fevereiro	67
Março	16
Abril	0
Maio	0
Junho	0
Julho	77
Agosto	40
Setembro	42
Outubro	25
Novembro	81
Dezembro	67
Total	**485**

Tabela - Recebimento de Atualização Cadastral de IPTU

Mês	Quantidade
Janeiro	142
Fevereiro	45
Março	15
Abril	0
Maio	0
Junho	0
Julho	0
Agosto	0
Setembro	0
Outubro	0
Novembro	0
Dezembro	0
Total	**202**

Tabela - *Recebimento de Carta de Número Oficial:*

Mês	Quantidade
Janeiro	3
Fevereiro	5
Março	0
Abril	0
Maio	0
Junho	0
Julho	8
Agosto	4
Setembro	3
Outubro	8
Novembro	3
Dezembro	1
Total	**35**

2. Zeladoria e Obras

2.1 Projetos de tapa-buraco

O serviço de tapa buraco é realizado com a remoção do asfalto velho de toda a área no entorno do buraco, preenchendo-se então o local com asfalto novo, de forma nivelada ao pavimento.

Em 2021 o serviço de tapa buraco foi intensificado, sendo o primeiro ano completo a ser realizado de forma centralizada no Departamento de Zeladoria Urbana da Secretaria Municipal das Subprefeituras. Em média, a cidade contou com cerca de 118 equipes de tapa buraco na rua. O tempo médio de atendimento foi reduzido em mais de 60% em toda cidade, comparado com dezembro de 2020, atingindo 7 dias em dezembro de 2021. Dos contratos referentes ao serviço de tapa buraco foram liquidados mais de 270 milhões.

Nesta subprefeitura em 2021, foram tapados 8.613 mil buracos, correspondentes à 94.764 m² de área e a 11.678 mil toneladas de massa asfáltica.

Fontes:
Relatório de medições extraído do Painel Zeladoria da base espelhada do Sistema de Gerenciamento de Zeladoria (SGZ) – acesso em 06.01.2022
Boletim Zeladoria, criado por SMIT

2.2 Manejo de árvores

O serviço de manejo de árvores consiste no plantio, poda, remoção ou transplante de árvores. Pode acontecer por necessidades técnicas e de segurança. A subprefeitura realiza o plantio compensatório, ou seja, para cada árvore removida, outra é plantada.

Informações orçamentárias: orçamento x liquidação (SUB)

Esta subprefeitura em 2021, contou com uma média de 2 equipes, foram podadas 2.744 unidades, plantadas 120 unidades, removidas 147 unidades.

Fonte:
Relatório de medições extraído do Painel Zeladoria da base espelhada do Sistema de Gerenciamento de Zeladoria (SGZ) – acesso em 06.01.2022

Foto Início	Foto Durante	Foto Fim

Foto Início	Foto Durante	Foto Fim

2.3 Serviços de drenagem

A realização de serviços de drenagem objetiva reduzir as áreas inundáveis da cidade e diminuir os prejuízos causados à população pelas enchentes. Sendo eles:

Limpeza de córregos: os córregos necessitam de limpeza periódica para evitar obstruções ao longo da sua extensão que possam prejudicar a canalização da água da chuva, provocando enchentes. Esta subprefeitura em 2021, contou com uma média de 1 equipe, foram limpos 60.496 mil metros de extensão de córregos, correspondentes à 335.865 m² de margens e a 8.685 toneladas de volume de detritos retirados.

Piscinões: reservatório de contenção que acumula as vazões que excedem a capacidade de escoamento dos cursos d'água. Esta subprefeitura em 2021, contou com uma média de 1 equipe, foram limpos 3,136 m² de área e retirados 602 toneladas de volume de detritos.

Fonte:
Relatório de medições extraído do Painel Zeladoria da base espelhada do Sistema de Gerenciamento de Zeladoria (SGZ) – acesso em 06.01.2022

2.4 Manutenção de logradouros e galerias

O serviço de manutenção de logradouros consiste nos reparos realizados nas calçadas, manutenção das guias e sarjetas e da área de passeio e nos equipamentos de drenagem como boca de lobo e poços de visita. Além disso, também é realizada a alvenaria em espaços específicos como a construção de canteiros de praças, muretas e etc. Esta subprefeitura em 2021, contou com uma média de 2 equipes, foram feitas manutenções de 2.803 m² de calçadas, 7.564 m de extensão de guias, sarjetas e sarjetões, 669 m² de alvenaria, 75 unidades de boca de lobo reformadas (inclusive troca de tampas).

E o serviço de manutenção de galerias contempla os reparos e inspeções realizados nos equipamentos de drenagem como boca de lobo e poços de visita, desde a tampa até a estrutura interna. Também realizam a manutenção em guias, sarjetas e sarjetões. Esta subprefeitura em 2021, contou com uma média de 2 equipes, foram feitas inspeções de 3.159 m de galerias, 2.600 metros de galerias reformadas, 2.546 metros de extensão de guias e sarjetas, 895 unidades de boca de lobo reformadas (inclusive troca de tampas) e 65 unidades de poços de visitas reformados (inclusive troca de tampas).

Fonte:

Relatório de medições extraído do Painel Zeladoria da base espelhada do Sistema de Gerenciamento de Zeladoria (SGZ) – acesso em 06.01.2022

CONSERVAÇÃO DE LOGRADOUROS PÚBLICOS

EXTRATO ANUAL - 2021

MEDIDAS / DIA	JANEIRO	FEVEREIRO	MARÇO	ABRIL	MAIO	JUNHO	JULHO	AGOSTO	SETEMBRO	OUTUBRO	NOVEMBRO	DEZEMBRO	TOTAL
Extensão de guias e sarjetas (m)	844	464	402	623	648	567	560	548	499,5	33	0	123	5311,5
Extensão de sarjetão (m)	0	42	0	303	85	285,1	417	684	549	0	0	31	2396,1
Área de passeio (m2)	435	495	684	25	207	179	100	181	205	28	0	204	2743
Área de alvenaria (m2)	64	218	44	4	10	30	138	114	21	0	0	0	643
BL reformadas/troca de tampas	10	1	0	0	41	13	1	1	2	0	0	10	79
PV reformados/troca de tampas	0	0	8	0	0	0	0	0	0	0	0	0	8
Guias chapéu trocadas	2	0	0	0	8	0	0	0	1	0	0	0	11
Grelha boca de leão trocadas	3	0	0	0	1	0	1	0	0	0	0	0	5
QTDE. EQUIPES	3	3	3	3	3	3	3	3	3	2	0	3	

Início **Durante** **Fim**

MANUTENÇÃO E CONSERVAÇÃO DE GALERIAS

EXTRATO ANUAL - 2021

MEDIDAS / DIA	JANEIRO	FEVEREIRO	MARÇO	ABRIL	MAIO	JUNHO	JULHO	AGOSTO	SETEMBRO	OUTUBRO	NOVEMBRO	DEZEMBRO	TOTAL
Quant. de BL Reformadas (Inclusive Troca de Tampas)	55	77	17	53	92	74	80	110	80	47	66	148	899
Quant. de PV Reformados (Inclusive Troca de Tampas)	7	14	4	1	4	1	3	5	3	2	15	6	65
Extensão de Galerias Inspecionadas (m)	340	158	162	381	234	365	356	255	261	325	112	273	3222
Extensão de Galerias Reformadas (m)	259	101	157	292	165	300	387	210	191	263	161	150	2636
Quant. de Guias Chápeu trocadas	15	9	2	11	9	16	22	29	13	42	33	11	212
Quant. de Grelha Trocadas (Grade Leão)	0	0	2	4	1	7	4	7	2	0	0	4	31
Extensão de Guias e Sarjetas (m)	355	272	351	142	100	170	302	117	306	296	111	109	2631
Conservação de canaleta (m)	0	0	0	0	0	0	0	0	48	0	6	33	87
Escadaria Hidráulica (m)	0	0	0	0	0	0	0	0	39	0	0	10	49
Extensão de recomposição de vala (m)	0	0	0	0	0	0	0	0	40	54	19	50	163
QTDE. EQUIPES	2	2	2	2	2	2	2	2	2	2	2	2	

Início **Durante** **Fim**

2.5 Outros serviços

O serviço de serralheria contempla a reforma de ATIS, de brinquedos e playgrounds e corrimãos, entre outros. Esta subprefeitura em 2021, contou com uma média de 1 equipe, foram reformados 77 quantidade de ATIS, 22 quantidade de brinquedos/playgrounds e 1.667 metros de corrimões.

Fonte:
Relatório de medições extraído do Painel Zeladoria da base espelhada do Sistema de Gerenciamento de Zeladoria (SGZ) – acesso em 06.01.2022

3.Ações de cultura, lazer, esportes e habitação

3.1 Cultura e Lazer

Esta supervisão tem por objeto de promover e incentivar o lazer e a cultura no Distrito de Pirituba, Jaraguá e Parque São Domingos.

Em razão da Pandemia COVID19, as atividades foram suspensas por um longo período, a fim de suavizar o contágio pelo coronavírus.

A partir de 2021 fomos retomando os trabalhos de forma gradativa, apenas com pequenos eventos, em conformidade com as normas estabelecidas pela Prefeitura de São Paulo, bem como as orientações das unidades sanitárias de saúde.

3.1.1.GASTRONOMIA

Evento do Torresmo

3.1.2.Natal Iluminado

3.2 Esportes

Ações Supervisão Esportes 2021

Maio

- Elaboração Campeonato Amador de Futebol denominado (Copa Cinquentão Pirituba de Futebol de Campo com visitas e vistorias nos CDCs da região;
- Realização de Termo de Cooperação de Praças e Ruas.

Junho

- Participação Conselho Participativo Municipal de Pirituba/Jaraguá;
- Mutirão da Subprefeitura na Região;

Julho

- Ação Social com Moradores de Rua com entrega de cobertores;
- Realização de Termo de Cooperação de Praças e Ruas;

Agosto

- Realização de Termo de Cooperação de Praças e Ruas;
- Apoio no cadastro de 2.081 moradores ao entorno da Rua Aurora do Norte para moradias;

Setembro

- Realização de Termo de Cooperação de Praças e Ruas;
- Participação no CONSEG (Conselho de Segurança Pública) Vila Pereira Barreto;
- Mutirão da Subprefeitura na Região.

Outubro

- Realização de Termo de Cooperação de Praças e Ruas;
- Mutirão da Subprefeitura na Região;

- Realização da Copa Cinquentão Pirituba de Futebol de Campo com 20 equipes 500 atletas amadores em 7 campos com Ambulâncias, Arbitragem;
- Participação no CONSEG (Conselho de Segurança Pública) Vila Pereira Barreto.

Novembro

- Realização de Termo de Cooperação de Praças e Ruas;
- Mutirão da Subprefeitura na Região;
- Participação no CONSEG (Conselho de Segurança Pública) Vila Pereira Barreto;
- Semifinal e Final da Copa Cinquentão Pirituba de Futebol de Campo.

Dezembro

- Realização de Termo de Cooperação de Praças e Ruas;
- Participação no CONSEG (Conselho de Segurança Pública) Vila Pereira Barreto;
- Mutirão da Subprefeitura na Região;
- Virada Esportiva.

3.3. *Habitação*

Junho

- Realocação de moradores da Rua Capitão Oliveira Carvalho - Jaraguá - 1 Famílias

Julho

- Realocação de moradores da Rua Capitão Oliveira Carvalho - Jaraguá - 14 Famílias

Agosto

- Cadastro habitacional COHAB com cerca de 2056 Famílias ao entorno da Rua Aurora do Norte.

Setembro

- Realocação de moradores da Rua Capitão Oliveira Carvalho - Jaraguá - 2 Famílias

Outubro

- Realocação de moradores da Rua Capitão Oliveira Carvalho - Jaraguá - 4 Famílias

4. Ações de Defesa Civil

4.1 Defesa Civil

Fundamentado na Planilha gerada em formato Microsoft Excel com os dados disponibilizados pelo SIGRC (Sistema Integrado de Gestão do Relacionamento com o Cidadão) no módulo Relatório para o ano de 2021 foram construídas diversas tabelas e

gráficos para representar as atividades do CCOI (Centro de Controle Integrado) e atuação da Defesa Civil da Cidade de São Paulo dentro do território. Mesmo estando ainda em fase de ajustes quanto às métricas e procedimentos tanto por parte do CCOI quanto do SIGRC, do ponto de vista estatístico as informações geradas são muito representativas e importantes para decisões.

SÍNTESE DAS OCORRÊNCIAS 2021

GRUPO	NATUREZA	JAN	FEV	MAR	ABR	MAI	JUN	JUL	AGO	SET	OUT	NOV	DEZ	TOTAL	TOTAL GRUPO	PORCENTUAL
ÁRVORE	Queda de Árvore	12	19	13	2	5	4	6	4	5	13	10	13	106	398	57,51445087
	Queda de Galho	12	13	7	2	4	1	4	1	5	5	6	8	68		
	Risco Iminente de Queda de Árvore	32	41	24	21	14	16	4	11	17	9	17	18	224		
DESABAMENTO	Desabamento	5	1	2		1	1		2	2		2	2	18	124	17,91907514
	Risco de desabamento	12	9	12	6	10	12	6	6	5	12	3	13	106		
DESLIZAMENTO	Deslizamento	1	1									2	3	7	21	3,034682081
	Risco de Deslizamento	3	2	1	1	2				1	1		3	14		
	Soterramento													0		
ALAGAMENTO	Alagamento	2		1	1							1	1	6	8	1,156069364
	Inundação	1											1	2		
EDIFÍCIO	Destelhamento													0	90	13,00578035
	Infiltração	9	5	7	5	3	3							32		
	Rachadura de Edificação	3	4	5	1	7	5	7	7	6	5	2	6	58		
VIA	Erosão	3	4	4	3	3	1	3		3		1	2	27	31	4,479768786
	Rompimento de adutora													0		
	Rompimento de galeria de águas pluviais	1	1			1		1						4		
INCÊNDIO	Vistoria pós Explosão													0	8	1,156069364
	Fogo em Mato													0		
	Vistoria pós Incêndio					2	1		1					4		
	Produtos perigosos		1											1		
	Vazamento de Gás		1		1			1						3		
DIVERSOS	Apoio a órgãos públicos				1	4	2			1			1	9	12	1,734104046
	Obra de arte (danificada)													0		
	Queda de aeronave													0		
	Outras													0		
	Vistoria em área de risco		1										2	3		
TOTAIS		96	103	76	44	56	46	32	32	45	45	44	73	692	692	

NOTA: Descartado ocorrências canceladas, indeferidas, duplicadas, reiteradas e encaminhadas para outros órgãos no SIGRC. A partir do segundo semestre fogo em mato e infiltração deixaram de ser atribuição da defesa civil

OCORRÊNCIAS ACUMULADAS

JAN.. À DEZ .21 (valores arredondados)

Esta relacionada a árvore

Queda de árvore, queda de galho e risco iminente de queda

Refere-se à edificações

Rachadura, infiltração e destelhamento , exceto incêndio

Trata de desabamentos

Ou risco em edificações e muros

Envolve via

Erosão, rompimento de galeria ou adutora

OCORRÊNCIAS EMERGÊNCIAS X PREVENTIVAS

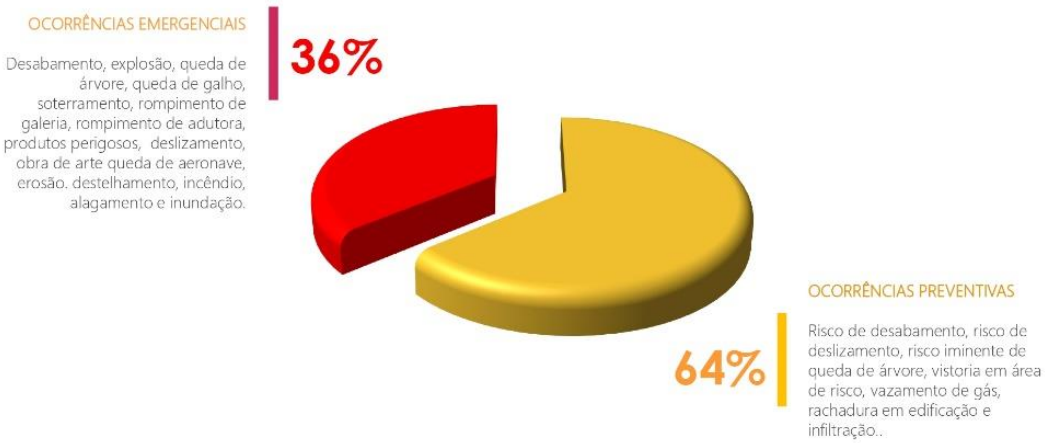

OCORRÊNCIAS POR TIPIFICAÇÃO

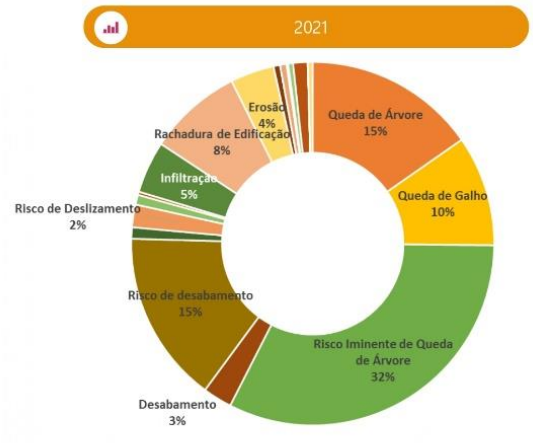

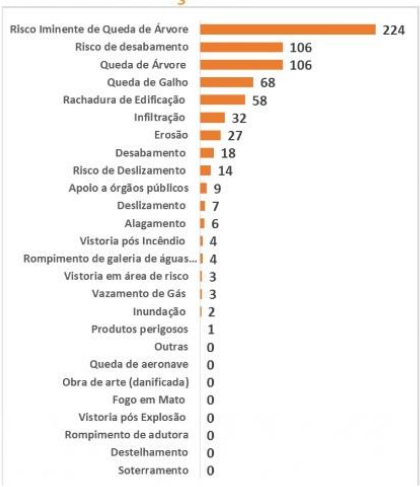

OCORRÊNCIAS RELEVANTES

NOTA: Trata-se da pluviometria média da zona norte na Cidade de São Paulo e não da Subprefeitura

5. Orçamento da Subprefeitura

5.1 Previsão orçamentária

A previsão orçamentária para a Subprefeitura Pirituba / Jaraguá, que abrange os distritos São Domingos, Pirituba e Jaraguá, sendo o valor de R$ 44.778.083,00. A Proposta de Lei Orçamentária Anual 2021(PL (Projeto de Lei) 643/2020), o qual estima as receitas e fixa as despesas da capital para o próximo ano.

5.2 Execução orçamentária mensal

DEMONSTRATIVO ANUAL	
DOTAÇÃO INICIAL	44.778.083,00
SUPLEMENTAÇÃO	18.170.986,39
REDUÇÃO	7.819.680,07
DOTAÇÃO ATUAL	55.129.389,32
CONGELADO	9.865.823,00
REDUÇÃO	850.000,00
DOTAÇÃO DISPONÍVEL	44.413.566,32
EMPENHADO	39.667.505,50
VALOR NÃO UTILIZADO	4.746.060,82

PERÍODO	ADMINISTRAÇÃO	ZELADORIA	PROJETOS	EMENDAS / INTERVENÇÃO LOCAL	TOTAL
JANEIRO	1.434.740,95	1.385.502,43	0,00	0,00	2.820.243,38
FEVEREIRO	1.717.208,21	8.105.735,61	-	-	9.822.943,82
MARÇO	947.953,06	16.399,50	-	-	964.352,56
ABRIL	882.925,09	668.333,67	2.607.337,77		4.158.596,53
MAIO	970.429,49	1.028.655,67	-	-	1.999.085,16
JUNHO	1.059.601,33	468.995,12	-	-	1.528.596,45
JULHO	1.010.761,42	2.357.218,15	-	90.802,31	3.458.781,88
AGOSTO	993.743,48	44.449,44	-	-	1.038.192,92
SETEMBRO	1.088.271,46	1.111.907,37	-	23.294,01	2.223.472,84
OUTUBRO	914.014,92	496.821,28	-	473.184,40	1.884.020,60
NOVEMBRO	1.030.775,37	3.441,65	301.120,67	1.436.579,44	2.771.917,13
DEZEMBRO	1.687.014,50	1.402.496,51	-	3.907.791,22	6.997.302,23
TOTAL	13.737.439,28	17.089.956,40	2.908.458,44	5.931.651,38	39.667.505,50

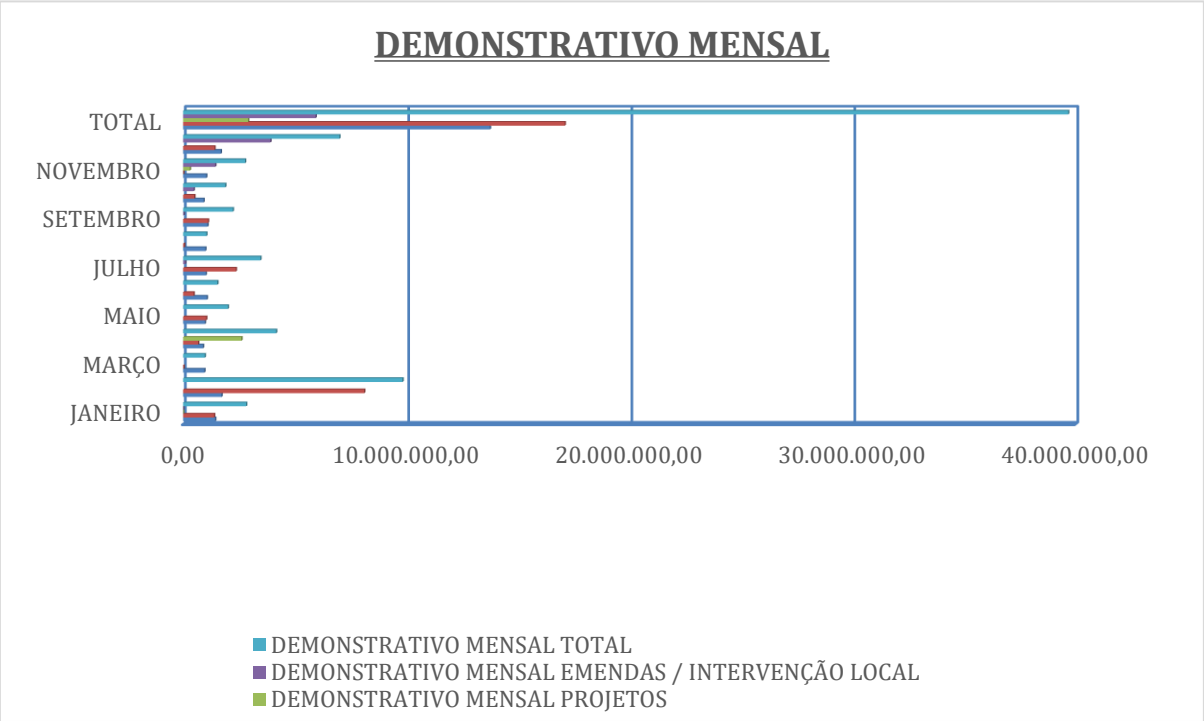

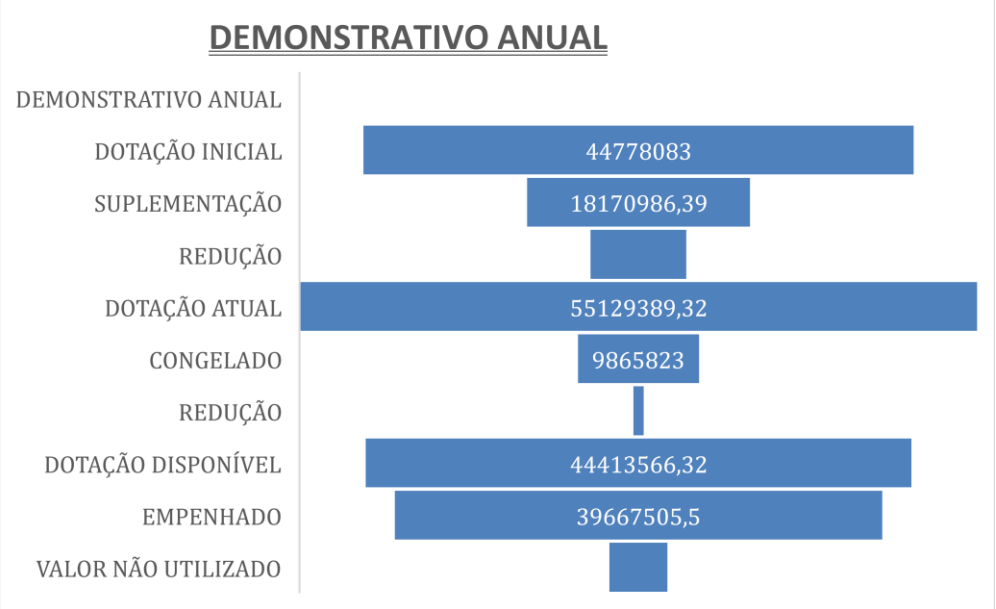

5.3 Compras e contratos

Licitação	Processo	Objeto	Valor
Convite Nº 001/SUB-PJ/2021	6051.2021/0000732-9	CONTRAÇÃO DE OBRAS DE ENGENHARIA PARA EXECUÇÃO DE OBRAS DE REQUALIFICAÇÃO URBANA, REVITALIZAÇÃO E ADEQUAÇÃO DE ÁREA PÚBLICA E SERVIÇOS COMPLEMENTARES JUNTO A RUA COMENDADOR JOSÉ DE MATOS X ESTRADA TURÍSTICA DO JARAGUÁ – VILA JARAGUÁ.	R$ 216.128,98
CONVITE N° 002/SUB-PJ/2021	6051.2021/0001719-7	CONTRAÇÃO DE OBRAS DE ENGENHARIA PARA EXECUÇÃO DE OBRAS DE READEQUAÇÃO DE ÁREA PÚBLICA COM INSTALAÇÃO DE PLAYGROUND RETOMOLDADO LOCALIZADO RUA GABRIEL COTTI ALTURA DO Nº 135 – VILA PEREIRA BARRETO	R$ 88.234,15
CONVITE N° 003/SUB-PJ/2021	6051.2021/0002199-2	CONTRATAÇÃO DE OBRAS DE ENGENHARIA PARA A READEQUAÇÃO DE ÀREA PÚBLICA COM AMPLIAÇÃO DO CENTRO COMUNITÁRIO PAVIMENTO SUPERIOR E REFORMA E REFORMA DA QUADRA EXISTENTE NA RUA OSCAR PANDER ALT. Nº 139, CONJUNTO HABITACIONAL CITY JARAGUÁ	R$ 192.838,09
CONVITE N° 004/SUB-PJ/2021	6051.2021/0002601-3	CONTRATAÇÃO REFERENTE A ADEQUAÇÃO DE ÁREA PÚBLICA COM EXECUÇÃO DE ENTRADA DE ENERGIA, INSTALAÇÃO DE PORTÕES E GRADIL, LOCALIZADA A RUA ALMIRANTE ISAIAS DE NORONHA, COM RUA LUIS DE ANDRADE E RUA CELSO VIEIRA - VILA PEREIRA BARRETO	R$ 93.107,74
CONVITE N° 005/SUB-PJ/2021	6051.2021/0002529-7	CONTRATAÇÃO DE EMPRESA PARA A READEQUAÇÃO DE QUADRA POLIESPORTIVA, EM ÁREA PÚBLICA, LOCALIZADA A RUA PADRE GUIDO DEL TORO, ALT. Nº 731, CHÁCARA INGLESA - PIRITUBA	R$ 109.347,63
CONVITE N° 006/SUB-PJ/2021	6051.2021/0002546-7	CONTRATAÇÃO DE EMPRESA PARA A READEQUAÇÃO QUADRA POLIESPORTIVA E INSTALAÇÃO DE PLAYGROUND, EM ÁREA PÚBLICA LOCALIZADA A RUA FREDERICO LECOR, ALT. Nº 122, COM A RUA GUSTAVO DE LACERDA, JARDIM MUTINGA - PARQUE SÃO DOMINGOS	R$ 299.768,38
CONVITE N° 007/SUB-PJ/2021	6051.2021/0002547-5	CONTRATAÇÃO DE OBRAS PARA READEQUAÇÃO DE ÁREA PÚBLICA COM EXECUÇÃO DE QUADRA POLIESPORTIVA E INSTALAÇÃO DE PLAYGROUND, LOCALIZADO A RUA AMARAVATI, ALT. Nº 747, CONJUNTO HABITACIONAL CITY JARAGUÁ	R$ 165.118,19
CONVITE N° 008/SUB-PJ/2021	6051.2021/0002743-5	CONTRATAÇÃO DE EMPRESA ESPECIALIZADA EM ENGENHARIA PARA ADEQUAÇÃO DE ÁREA MUNICIPAL, COM INSTALAÇÃO DE CORRIMÃO EM ESCADARIA, LOCALIZADA A RUA ESTÃNCIA VELHA, ALT. Nº 189, COM A RUA BALTAZAR DE CAMPOS, ALT. Nº200 E RUA AURORA DO NORTE, ALT. Nº 216 - JARDIM LÍDER	R$ 73.217,52
CONVITE N° 009/SUB-PJ/2021	6051.2021/0002808-3	CONTRATAÇÃO DE OBRAS PARA READEQUAÇÃO DE ÁREA PÚBLICA COM EXECUÇÃO DE MELHORIAS EM ESCADARIA E PASSEIO NA RUA CARLOS EBOLU, 150 X AV. ALEXIOS JAFET – JARAGUÁ	R$ 91.204,49

CONVITE N° 010/SUB-PJ/2021	6051.2021/0002806-7	CONTRATAÇÃO DE OBRAS PARA ADEQUAÇÃO DE ESPAÇO PÚBLICO COM INSTALAÇÃO DE BRINQUEDOS INFANTIS, MESAS E BANCOS EM CONCRETO NA RUA SEBASTIÃO DE PINA, 408 - JD. REGINA	R$ 80.299,75
CONVITE N° 011/SUB-PJ/2021	6051.2021/0002802-4	CONTRATAÇÃO DE OBRAS PARA READEQUAÇÃO DE ESPAÇO PÚBLICO COM SUBSTITUÍÇÃO DE BRINQUEDOS E AJUSTES NA PISTA DE CAMINHADA - BOSQUE FRANCISCO BAZIN - RUA FRANCISCO BAZIN, 68 X RUA GUILHERME BRANCA - CIDADE D'ABRIL, SÃO PAULO - SP	R$ 64.294,50
CONVITE N° 012/SUB-PJ/2021	6051.2021/0002893-8	CONTRATAÇÃO DE OBRAS PARA ADEQUAÇÃO DE ESCADARIA E INSTALAÇÃO DE CORRIMÃO NA VIELA A, R. FRAGATA DA CONSTITUIÇÃO, ALT. 112 - PQ. TAIPAS	R$ 67.382,10
CONVITE N° 013/SUB-PJ/2021	6051.2021/0003021-5	CONTRATAÇÃO DE OBRAS PARA READEQUAÇÃO DE PRAÇA COM INSTALAÇÃO DE PLAYGROUND ROTOMOLDADO, EM ÁREA PÚBLICA LOCALIZADA A RUA PAULO ARENTINO, ALT NR 1154 - CITY JARAGUÁ	R$ 126.974,96
CONVITE N° 014/SUB-PJ/2021	6051.2021/0003079-7	CONTRATAÇÃO DE OBRAS PARA REVITALIZAÇÃO DE ÁREA MUNICIPAL COM INSTALAÇÃO DE EQUIPAMENTO PARA GINÁSTICA E PAISAGISMO, EM ÁREA PÚBLICA LOCALIZADA A ESTRADA TURÍSTICA DO JARAGUÁ, ALT. 1232 - VILA JARAGUÁ	R$ 146.247,99
CONVITE N° 015/SUB-PJ/2021	6051.2021/0003123-8	CONTRATAÇÃO DE OBRAS PARA ADEQUAÇÃO COM REFORMA DE QUADRA E ARQUIBANCADA, LOCALIZADA AV. RAIMUNDO PEREIRA DE MAGALHÃES, ALT. 11.360 - JD PIRITUBA	R$ 117.517,48
CONVITE N° 016/SUB-PJ/2021	6051.2021/0003119-0	CONTRATAÇÃO DE OBRAS PARA ADEQUAÇÃO DE ESCADARIA NA RUA GREGÓRIO TAGLE X R. CESAR AUGUSTO COSTALONGA VAREJÃO, ALT. Nº 08 - JD. IPANEMA	R$ 54.253,01
CONVITE N° 017/SUB-PJ/2021	6051.2021/0003120-3	CONTRATAÇÃO DE OBRAS PARA ADEQUAÇÃO DE ÁREA PÚBLICA COM INSTALAÇÃO DE PLAYGROUND, NA R. VINTE E UM DE AGOSTO, ALT. Nº 166 - JARAGUÁ,	R$ 90.411,18
CONVITE N° 018/SUB-PJ/2021	6051.2021/0003122-0	CONTRATAÇÃO DE OBRAS PARA ADEQUAÇÃO DE ÁREA PÚBLICA COM INSTALAÇÃO DE PLAYGROUND NA RUA JOAQUIM ACHAVAL, ALT. Nº 95 – JD IPANEMA	R$ 91.925,62
CONVITE N° 019/SUB-PJ/2021	6051.2021/0003137-8	CONTRATAÇÃO DE OBRAS PARA ADEQUAÇÃO DE ESCADARIA COM IMPLANTAÇÃO DE CORRIMÃO NA R. MIGUEL RIBAS X R. VASCO BALBOA - JD. IPANEMA.TIPO: MENOR PREÇO GLOBAL	R$ 42.777,45
CONVITE N° 020/SUB-PJ/2021	6051.2021/0003132-7	CONTRATAÇÃO DE OBRAS PARA ADEQUAÇÃO DE ESCADARIA COM INSTALAÇÃO DE CORRIMÃO, NA RUA VICENTE MAZETTI Nº 138 X R. ALEXIOS JAFET - JARDIM IPANEMA	R$ 65.952,67
CONVITE N° 021/SUB-PJ/2021	6051.2021/0003136-0	CONTRATAÇÃO DE OBRAS PARA ADEQUAÇÃO DE ESCADARIA E ESCADA HIDRÁULICA, NA RUA PABLO PODESTÁ, Nº 10 - JARDIM IPANEMA	R$ 91.623,63
CONVITE N° 022/SUB-PJ/2021	6051.2021/0003118-1	CONTRATAÇÃO DE OBRAS PARA ADEQUAÇÃO DE QUADRA E INSTALAÇÃO DE EQUIPAMENTOS NA RUA CRISTOVAM BABBI, ALT. Nº 71 - JD RINCÃO	R$ 98.680,90
CONVITE N° 023/SUB-PJ/2021	6051.2021/0003117-3	CONTRATAÇÃO DE OBRAS PARA ADEQUAÇÃO DE QUADRA E INSTALAÇÃO DE PLAYGROUND, LOCALIZADO NA RUA ALTO DO RIO BRAVO, 508 - JARDIM BANDEIRANTES	R$ 186.006,15
CONVITE N° 024/SUB-PJ/2021	6051.2021/0003248-0	CONTRATAÇÃO DE OBRAS DE REQUALIFICAÇÃO DE ÁREA PÚBLICA NA RUA FIDELIS ALVES DA COSTA, ALT. 97 - JARDIM MONTE ALEGRE	R$ 74.438,36
CONVITE N° 025/SUB-PJ/2021	6051.2021/0003588-8	CONTRATAÇÃO DE OBRAS PARA ADEQUAÇÃO DE ESPAÇO PÚBLICO COM INSTALAÇÃO DE BRINQUEDOS INFANTIS E ACADEMIA AO AR LIVRE NA R. DOURADA, S/N - COHAB JD. PAULISTANO.	R$ 49.929,62
TOMADA DE PREÇOS N° 001/SUB-PJ/2021	6051.2021/0000728-0	OBJETO EXECUÇÃO DE OBRAS DE REQUALIFICAÇÃO URBANA, REVITALIZAÇÃO E ADEQUAÇÃO DE ÁREA PÚBLICA E SERVIÇOS COMPLEMENTARES JUNTO A RUA LUIS FERNANDES CALHEIROS X RUA ANTONIO FERNANDES PINHEIROS - JARDIM CIDADE PIRITUBA, de acordo com as especificações técnicas e demais disposições do Anexo II do Edital Tomada de Preços n° 001/SUB-PJ/2021.	R$ 261.667,35
TOMADA DE PREÇOS N° 002/SUB-PJ/2021	6051.2021/0003020-7	CONTRATAÇÃO DE OBRAS DE ENGENHARIA PARA READEQUAÇÃO DE ESPAÇO PÚBLICO - PRAÇA VISTA VERDE, LOCALIZADA A RUA DESEMBRAGADOR MANOEL CARLOS DA COSTA LEITE Nº 47	R$ 532.649,15
TOMADA DE PREÇOS N° 003/SUB-PJ/2021	6051.2021/0003097-5	CONTRATAÇÃO DE OBRAS DE ENGENHARIA PARA EXECUÇÃO DE OBRAS DE ADEQUAÇÃO DE CAMPO E VESTIÁRIOS DO CDC PARQUE PANAMERICANO - XURUPITA, EM ÁREA PÚBLICA LOCALIZADA A RUA BARRA DA FORQUILHA, 530-622 - JARDIM VIVAN	R$ 2.026.919,44
TOTAL GLOBAL			**R$ 5.360.742,87**

Licitação	Processo	Objeto	Valor
Pregão Eletrônico nº : 002/SUB-PJ/2021	6051.2021/0000642-0	AQUISIÇÃO DE 4.200,00 SACOS DE CIMENTO PORTLAND COMPOSTO CPII-E-32 - SACO COM 50 QUILOS A SEREM UTILIZADOS PARA FINS DE OBRAS E MANUTENÇÃO, EXECUTADAS PELA COORDENADORIA DE PROJETOS E OBRAS, EM LOCAIS PERTENCENTES A ESTA SUBPREFEITURA.	R$ 119.280,00
PREGÃO ELETRÔNICO n° 004/SUB-PJ/2021	6051.2021/0000543-1	CONTRATAÇÃO DE EMPRESA ESPECIALIZADA PARA LOCAÇÃO DE VEÍCULOS GRUPO S1, SEM MOTORISTA, SEM COMBUSTÍVEL E COM QUILOMETRAGEM LIVRE, PARA USO DA SUBPREFEITURA DE PIRITUBA/JARAGUÁ.	R$ 43.200,00
Pregão Eletrônico nº : 005/SUB-PJ/2021	6051.2021/0001354-0	CONTRAÇÃO DE EMPRESA ESPECIALIZADA NA PRESTAÇÃO DE SERVIÇO DE TRANSPORTE MEDIANTE LOCAÇÃO DE VEÍCULO DE REPRESENTAÇÃO NOVO (ZERO QUILOMETRO) GRUPO B, EM CARATER EVENTUAL, SEM CONDUTOR, SEM COMBUSTIVEL, COM QUILOMETRAGEM LIVRE PARA A SUBPREFEITURA PIRITUBA / JARAGUÁ.	R$ 46.800,00
Pregão Eletrônico nº : 009/SUB-PJ/2021	6051.2021/0002419-3	CONTRATAÇÃO DE EMPRESA PARA PRESTAÇÃO DE SERVIÇO DE TRANSPORTE PARA MUDANÇA DE MOBILIÁRIOS E DEMAIS BENS PRESENTES NA SEDE DA SUBPREFEITURA DE PIRITUBA / JARAGUÁ LOCALIZADA A RUA LUÍS CARNEIRO, 193 - VILA BARRETO	R$ 9.900,00
PREGÃO ELETRÔNICO n° 001/SUB-PJ/2021	6051.2021/0000468-0	PRESTAÇÃO DE SERVIÇOS DE RECEPÇÃO, COM FORNECIMENTO DE MÃO DE OBRA CAPACITADA PARA A REALIZAÇÃO DOS SERVIÇOS CONTRATADOS, PARA A SEDE DA SUBPREFEITURA DE PIRITUBA / JARAGUÁ, PELO PERÍODO DE 12 (DOZE) MESES, PRORROGÁVEIS NA FORMA DA LEI	R$ 67.080,00
TOTAL GLOBAL			**R$ 286.260,00**

COTAÇÃO ELETRÔNICA				
001	17/02/21	AQUISIÇÃO DE CRACHÁS DE IDENTIFICAÇÃO.	6051.2021/0000489-3	R$ 282,00
002	22/02/21	CIMENTO PORTLAND COMPOSTO CPII E32	6051.2021/0000532-6	R$ 16.399,50
003	10/03/21	CONTRATAÇÃO DE SEGURO PREDIAL - SEDE E PRAÇA DE ATENDIMENTO - (SERVIÇOS).	6051.2021/0000658-6	R$ 3.500,00
004	23/03/21	TIJOLO COMUM DE BARRO (TIJOLINHO).	6051.2021/0000340-4	R$ 3.120,00
005	07/04/21	AÇO PARA CONCRETO ARMADO 3/8"	6051.2021/0000590-3	R$ 7.500,00
006	13/04/21	BLOCO DE CONCRETO DE 15 CM	6051.2021/0000722-1	R$ 9.600,00
007	13/05/21	CARIMBOS AUTOENTINTADOS E TROCA DE BORRACHA.	6051.2021/0001001-0	R$ 1.020,00
008	20/05/21	KIT PORTÃO BASCULANTE E ACESSÓRIOS - PARA CONSERTO E REPARO DO POTÃO DA SEDE (CANCELADA/FRACASSADA).	6051.2021/0001117-2	R$ 737,10
009	01/06/21	CARTÕES DE VISITA	6051.2021/0001211-0	R$ 640,00
010	23/06/21	KIT PORTÃO BASCULANTE E ACESSÓRIOS - PARA CONSERTO E REPARO DO POTÃO DA SEDE.	6051.2021/0001416-3	R$ 1.860,00
011	20/07/21	APARELHOS E ACESSÓRIOS PARA VIDEOCONFERÊNCIA.	6051.2020/0001472-2	R$ 2.939,76
012	12/08/21	PNEUS, DIVERSAS PEÇAS AUTOMOTIVAS E ÓLEO LUBRIFICANTE PARA MOTOR E FREIO.	6051.2021/0001139-3	R$ 3.339,90
013	26/08/21	AÇO PARA CONCRETO ARMADO 3/8" E ARAME RECOZIDO 1,25 MM	6051.2021/0002009-0	R$ 11.907,95
014	17/09/21	SSD (SOLID STAT DRIVE) - 128 GB. (CANCELADA)	6051.2021/0002012-0	R$ 4.999,66
015	23/09/21	TUBO DE CONCRETO ARMADO DE 1.500 X 1.500 MM (CANCELADA)	6051.2021/0002439-8	R$ 10.600,00
016	23/09/21	CONFECÇÃO DE ADESIVOS PARA NOTIFICAÇÃO DE VEÍCULOS ABANDONADOS (SERVIÇOS).	6051.2021/0002058-9	R$ 2.690,00
017	05/10/21	CONTRATAÇÃO DE SERVIÇOS DE ARBITRAGEM - CAMPEONATO CINQUENTÃO - (CANCELADA)	6051.2021/0002476-2	R$ 15.273,28
018	05/10/21	CONTRATAÇÃO DE SERVIÇOS DE ARBITRAGEM - CAMPEONATO CINQUENTÃO.	6051.2021/0002476-2	R$ 17.500,00
019	03/11/21	CONFECÇÃO DE TROFÉUS E MEDALHAS - PARA PREMIAÇÃO DO CAMPEONATO CINQUENTÃO (SERVIÇOS).	6051.2021/0002872-5	R$ 3.538,77
020	03/11/21	CONFECÇÃO DE FAIXA EM LONA - 6 X 1 M - COPA CINQUENTÃO PIRITUBA.	6051.2021/0002870-9	R$ 652,92
021	16/11/21	SERVIÇOS PARA CONFECÇÃO DE KITS COMPLETOS DE UNIFORMES - COPA CINQUENTÃO (FRACASSADA - VALOR R$ 7.656,00). FEITO DL DIRETA - VALOR R$ 7.260,00	6051.2021/0003085-1	R$ 7.260,00
022	18/11/21	TUBO DE CONCRETO ARMADO DE 1.500 X 1.500 MM	6051.2021/0003059-2	R$ 14.041,65
023	16/12/21	AÇUCAR REFINADO DE 1 KG., E COPO DE PAPEL DESCARTÁVEL PARA ÁGUA.	6051.2021/0002801-6	R$ 5.024,00
024	16/12/21	SMART TV DE 65 POLEGADAS E SUPORTE ARTICULÁVEL PARA TV.	6051.2021/0002909-8	R$ 4.443,37
001	17/02/21	AQUISIÇÃO DE CRACHÁS DE IDENTIFICAÇÃO.	6051.2021/0000489-3	R$ 282,00
002	22/02/21	CIMENTO PORTLAND COMPOSTO CPII E32	6051.2021/0000532-6	R$ 16.399,50
003	10/03/21	CONTRATAÇÃO DE SEGURO PREDIAL - SEDE E PRAÇA DE ATENDIMENTO - (SERVIÇOS).	6051.2021/0000658-6	R$ 3.500,00
004	23/03/21	TIJOLO COMUM DE BARRO (TIJOLINHO).	6051.2021/0000340-4	R$ 3.120,00
005	07/04/21	AÇO PARA CONCRETO ARMADO 3/8"	6051.2021/0000590-3	R$ 7.500,00
006	13/04/21	BLOCO DE CONCRETO DE 15 CM	6051.2021/0000722-1	R$ 9.600,00
TOTAL GLOBAL				**R$ 148.869,86**

6. Participação Social

6.1 Conselho Participativo Municipal

O Conselho Participativo Municipal tem como principal atividade o organismo autônomo da sociedade civil, reconhecido pelo Poder Público Municipal como instância de representação da população em cada Prefeitura Regional da cidade de São Paulo.

Neste organismo o cidadão pode desempenhar o seu direito ao controle social por meio da fiscalização de ações e gastos públicos realizados no seu distrito e na sua Subprefeitura, sendo garantido a participação direta da população nas ações da gestão pública.

6.2 Outros Conselhos e Órgãos Colegiados no território

CONSELHO MUNICIPAL DO MEIO AMBIENTE E DESENVOLVIMENTO SUSTENTÁVEL – CADES

No ano de 2021, em razão da Pandemia, não houve ações concretas desse Conselho. Em novembro de 2021 houve a eleição para o Biênio 2022/2024, e a Posse aconteceu em 2022, em reunião virtual.

CONSEG – CONSELHO COMUNITÁRIO DE SEGURANÇA

A Região da Subprefeitura de Pirituba/Jaraguá possui três CONSEG'S, ou seja, um para cada Distrito, os quais estão distribuídos em: CONSEG PIRITUBA, CONSEG PEREIRA BARRETO E CONSEG JARAGUÁ.

CONSEG PIRITUBA

Presidente: Conceição Marafanti

No ano de 2021, em razão da Pandemia, foram suspensas as reuniões durante os meses de janeiro a julho. Mesmo sem reuniões presenciais, as demandas recebidas por esse Conselho foram repassadas aos órgãos competentes.

CONSEG PEREIRA BARRETO

Presidente: Dulcineia Gomes

Também em razão da Pandemia, não ocorrerem reuniões entre os meses de janeiro a julho. As demandas foram encaminhadas de forma virtual.

CONSEG JARAGUÁ

Presidente: Adriana Brambila

Durante o ano de 2021 não houveram reuniões desse Conselho.

7. Fiscalização

Compete às Subprefeituras fiscalizar o cumprimento das normas municipais relacionadas com o código de edificações, zoneamento, abastecimento e posturas municipais. O trabalho consiste em orientar, fiscalizar e prestar informações ao público, sobre irregularidades em obras públicas e particulares, verificação de itens como limpeza pública e atuação em estabelecimentos comerciais, industriais e educacionais.

Compete ainda, fiscalizar áreas municipais quando em situação de invasão, fiscalização e remoção de veículos em situação de abandono, ação fiscalizatória em obras novas irregulares, fiscalização em obras públicas, fiscalização e apreensão do comercio irregular de ambulantes, ação fiscalizatória nos comercio de bares e restaurantes, fiscalização em feiras livres, atendimento emergencial vinda da Defesa Civil, atendimentos de demandas vindas através do MP e atendimentos de demandas da ouvidoria.

ANEXO I - INFORMAÇÕES SOBRE A SUBPREFEITURA

Estrutura da Subprefeitura

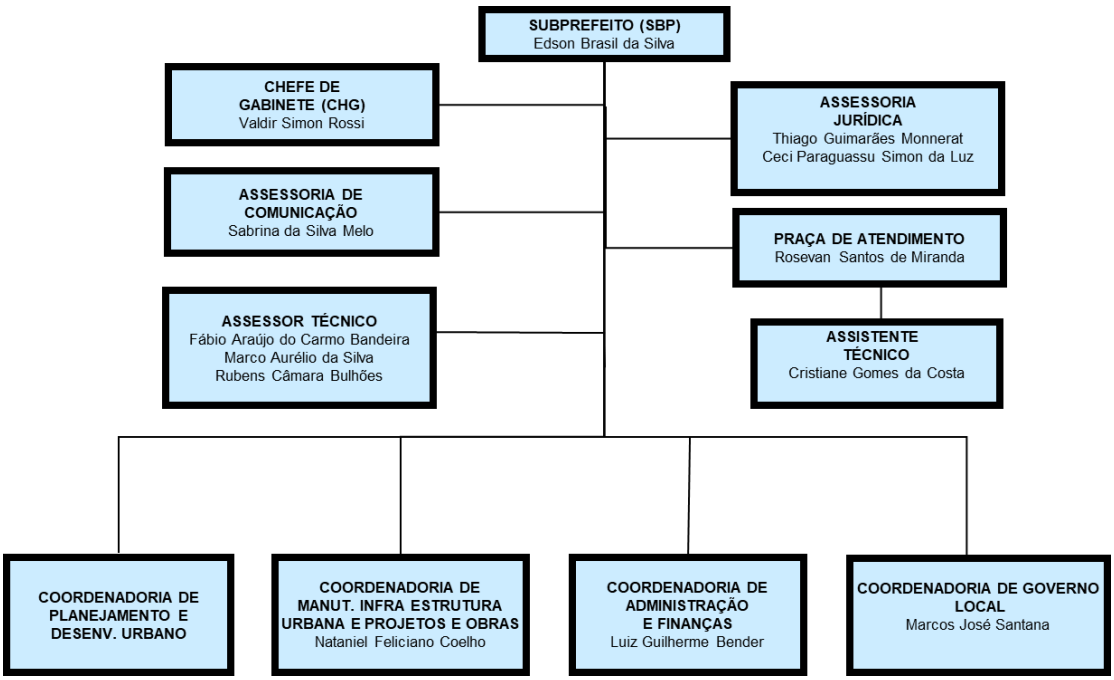

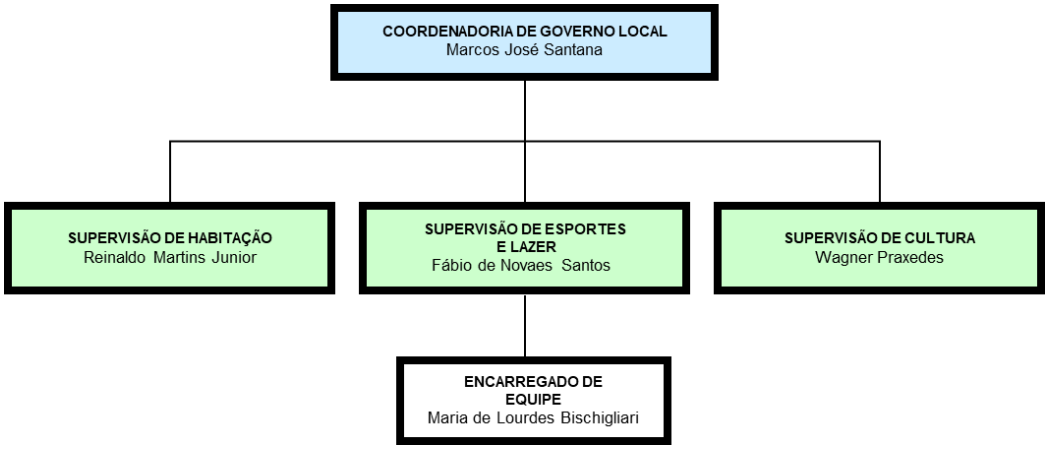
COORDENADORIA DE GOVERNO LOCAL
Marcos José Santana
SUPERVISÃO DE HABITAÇÃO
Reinaldo Martins Junior
SUPERVISÃO DE ESPORTES E LAZER
Fábio de Novaes Santos
SUPERVISÃO DE CULTURA
Wagner Praxedes
ENCARREGADO DE EQUIPE
Maria de Lourdes Bischigliari

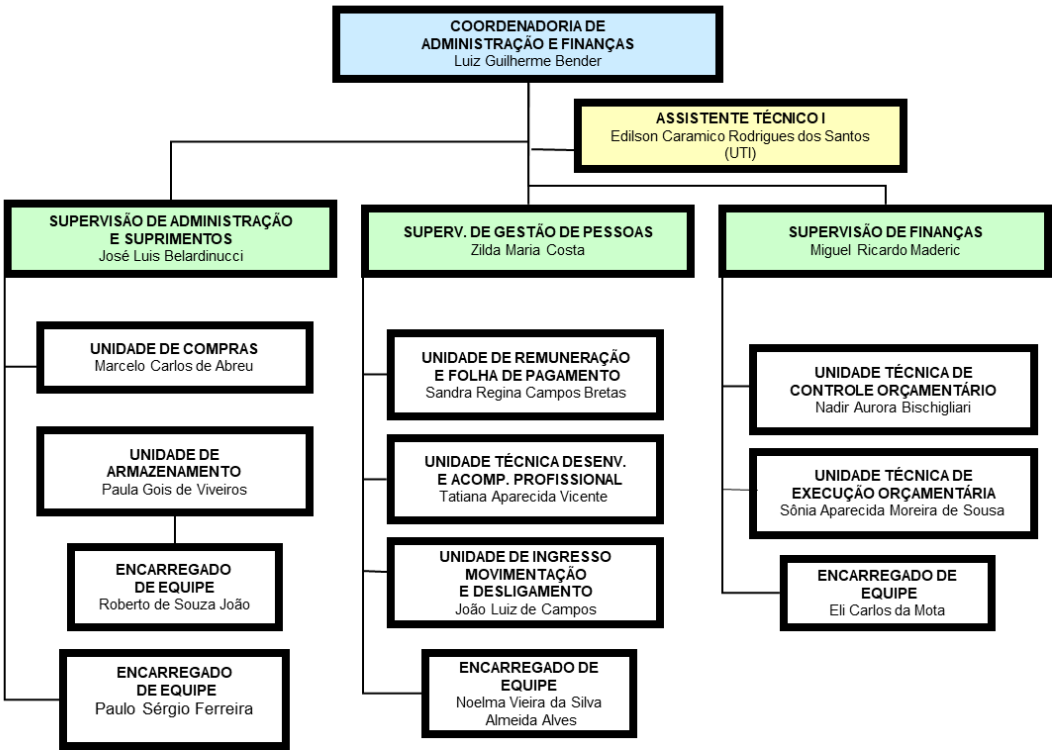
COORDENADORIA DE ADMINISTRAÇÃO E FINANÇAS
Luiz Guilherme Bender
ASSISTENTE TÉCNICO I
Edilson Caramico Rodrigues dos Santos
(UTI)
SUPERVISÃO DE ADMINISTRAÇÃO E SUPRIMENTOS
José Luis Belardinucci
SUPERV. DE GESTÃO DE PESSOAS
Zilda Maria Costa
SUPERVISÃO DE FINANÇAS
Miguel Ricardo Maderic
UNIDADE DE COMPRAS
Marcelo Carlos de Abreu
UNIDADE DE ARMAZENAMENTO
Paula Gois de Viveiros
ENCARREGADO DE EQUIPE
Roberto de Souza João
ENCARREGADO DE EQUIPE
Paulo Sérgio Ferreira
UNIDADE DE REMUNERAÇÃO E FOLHA DE PAGAMENTO
Sandra Regina Campos Bretas
UNIDADE TÉCNICA DESENV. E ACOMP. PROFISSIONAL
Tatiana Aparecida Vicente
UNIDADE DE INGRESSO MOVIMENTAÇÃO E DESLIGAMENTO
João Luiz de Campos
ENCARREGADO DE EQUIPE
Noelma Vieira da Silva Almeida Alves
UNIDADE TÉCNICA DE CONTROLE ORÇAMENTÁRIO
Nadir Aurora Bischigliari
UNIDADE TÉCNICA DE EXECUÇÃO ORÇAMENTÁRIA
Sônia Aparecida Moreira de Sousa
ENCARREGADO DE EQUIPE
Eli Carlos da Mota

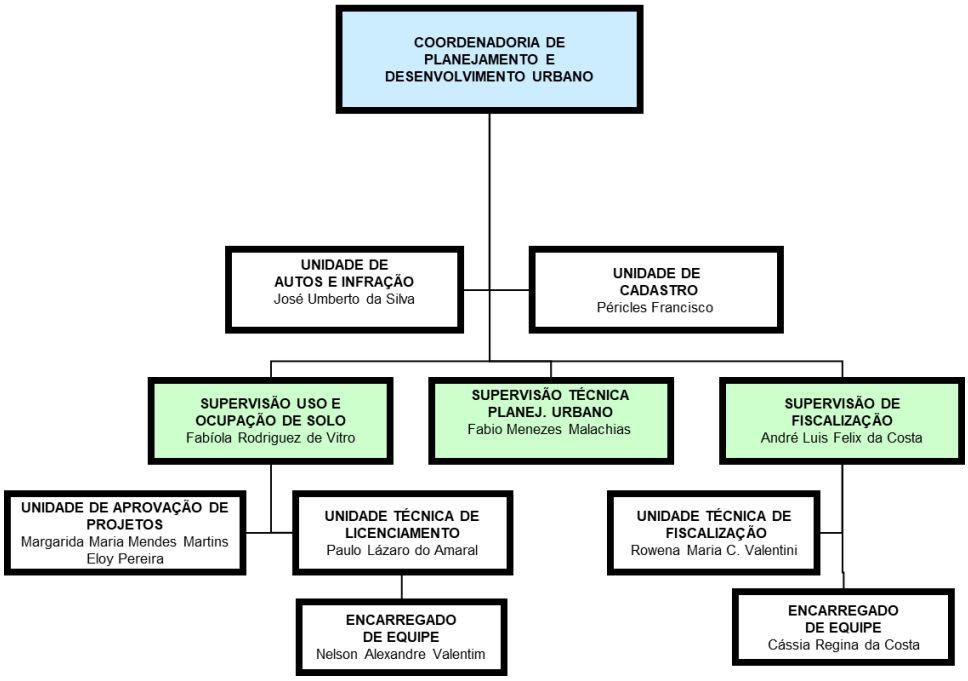
COORDENADORIA DE PLANEJAMENTO E DESENVOLVIMENTO URBANO
UNIDADE DE AUTOS E INFRAÇÃO
José Umberto da Silva
UNIDADE DE CADASTRO
Péricles Francisco
SUPERVISÃO USO E OCUPAÇÃO DE SOLO
Fabíola Rodriguez de Vitro
SUPERVISÃO TÉCNICA PLANEJ. URBANO
Fabio Menezes Malachias
SUPERVISÃO DE FISCALIZAÇÃO
André Luis Felix da Costa
UNIDADE DE APROVAÇÃO DE PROJETOS
Margarida Maria Mendes Martins
Eloy Pereira
UNIDADE TÉCNICA DE LICENCIAMENTO
Paulo Lázaro do Amaral
UNIDADE TÉCNICA DE FISCALIZAÇÃO
Rowena Maria C. Valentini
ENCARREGADO DE EQUIPE
Nelson Alexandre Valentim
ENCARREGADO DE EQUIPE
Cássia Regina da Costa

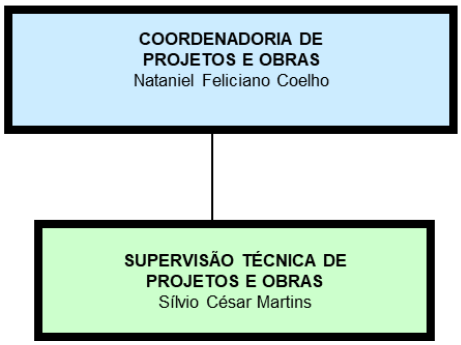
COORDENADORIA DE PROJETOS E OBRAS
Nataniel Feliciano Coelho
SUPERVISÃO TÉCNICA DE PROJETOS E OBRAS
Sílvio César Martins

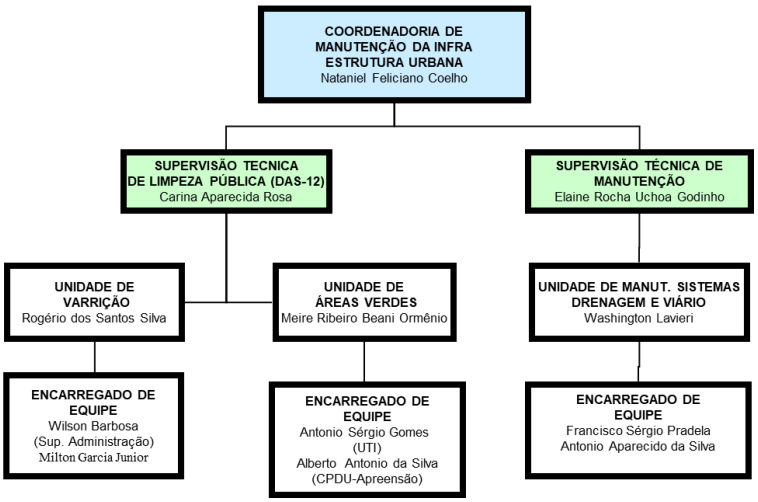
COORDENADORIA DE MANUTENÇÃO DA INFRA ESTRUTURA URBANA
Nataniel Feliciano Coelho
SUPERVISÃO TECNICA DE LIMPEZA PÚBLICA (DAS-12)
Carina Aparecida Rosa
SUPERVISÃO TÉCNICA DE MANUTENÇÃO
Elaine Rocha Uchoa Godinho
UNIDADE DE VARRIÇÃO
Rogério dos Santos Silva
UNIDADE DE ÁREAS VERDES
Meire Ribeiro Beani Orrênio
UNIDADE DE MANUT. SISTEMAS DRENAGEM E VIÁRIO
Washington Lavieri
ENCARREGADO DE EQUIPE
Wilson Barbosa
(Sup. Administração)
Milton Garcia Junior
ENCARREGADO DE EQUIPE
Antonio Sérgio Gomes
(UTI)
Alberto Antonio da Silva
(CPDU-Apreensão)
ENCARREGADO DE EQUIPE
Francisco Sérgio Pradela
Antonio Aparecido da Silva

1.2. Território de abrangência da Subprefeitura

COMPOSIÇÃO DA REGIÃO

Distrito	Área	População
Jaraguá	27.600	184.818
Pirituba	17.100	167.931
São Domingos	10.000	84.843

Equipamentos no território

1. BOSQUES DA LEITURA

- Bosque da Leitura Parque Cidade de Toronto Av. Cardeal Motta, 84, Parque São Domingos., Pirituba. Zona Norte.
  Atendimento: Dom., das 9h30 às 16h.

- Bosque da Leitura Parque Rodrigo de Gásperi
  Av. Miguel de Castro, 321, Vila Zatti, Pirituba. Zona Norte.
  Atendimento: Dom., das 9h30 às 16h.

- Ponto de Leitura da União dos Moradores do Parque Anhanguera
  R. Amadeu Caego Monteiro, 209, Parque Anhanguera. Zona Oeste.
  Atendimento: 2ª a 6ª, das 9h às 17h.

2. BIBLIOTÉCA BRITO BROCA

Endereço: Avenida Mutinga, 1425 - Vila Pirituba, São Paulo - SP, 05110-000

Telefone: (11) 3904-1444

3.

4. ESPORTIVOS

C.E. GERALDO JOSÉ DE ALMEIDA (Pirituba)

Av. Agenor Couto de Magalhães,32 – Pirituba
Fone: 3904-1154/ (11) 3903-8178
Horário de funcionamento: 7h às 22h (Segunda à Sexta-feira)
Finais de semana / Feriados: 8h às 18h
Piscinas: Terça a Domingo: 8h às 12h - 13h às 17h
Área: 52.000 m² com 19.000 m² de mata.

5. PARQUES

PARQUE CIDADE DE TORONTO

Avenida Cardeal Motta, 84 – Pirituba

Inaugurado em 01/07/1992

Subprefeitura de Pirituba/Jaraguá

Área: 109.100 m²

Aberto diariamente das 6h às 18h

Telefone: (11) 3834-2176

PARQUE LINEAR DO FOGO

Vias de Acesso: Estrada de Taipas e Rua Camilo Zanotti

Inaugurado em 2008

Subprefeitura de Pirituba/Jaraguá

Área: 35.445 m²

PARQUE JACINTO ALBERTO

Rua Talófitos, 16 - Jardim Pirituba
Inaugurado em 2007
Subprefeitura de Pirituba/Jaraguá
Área: 40.910 m²
Aberto diariamente das 6h às 18h
Telefone: (11) 3994-0947

PARQUE JARDIM DA FELICIDADE

Rua Laudelino Vieira de Campos, 265 - Jardim Felicidade
Inaugurado em 20/09/1990
Subprefeitura de Pirituba/Jaraguá
Área: 28.800 m²
Aberto diariamente das 7h às 18h
Telefone: (11) 3836-6786.

PARQUE PINHEIRINHO D'AGUA

Estrada de Taipas, s/n - Jaraguá
Decreto de criação 44.868 de 17 de junho 2004
Inaugurado em 05/06/2009
Prefeitura Regional de Pirituba
Área: 250.306 m²
Aberto diariamente das 6h às 18h
Telefone: (11) 3928-1691

PARQUE RODRIGO DE GASPERI

Av. Miguel de Castro, 321 - Vila Zati
Inaugurado em 25/04/1982
Subprefeitura de Pirituba/Jaraguá
Área: 39.000 m²
Aberto diariamente das 6h às 18h
Telefone: (11) 3974-8600

PARQUE SÃO DOMINGOS

Rua Pedro Sernagiotti, 125 – Pirituba
Inaugurado em 13/02/2008
Subprefeitura de Pirituba/Jaraguá
Área: 80.000 m²
Diariamente das 7h às 18h
Telefone: (11) 3831-7083

PARQUE SENHOR DO VALE

Rua Blas Parera, 487 – Pirituba
Criado por decreto em 05/01/2010
Prefeitura Regional de Pirituba/Jaraguá
Área: 22.000 m²
Aberto diariamente das 6h às 18h

6. MERCADO MUNICIPAL PIRITUBA

Rua Almirante Isaias de Noronha, 163 - Vila Pereira Barreto, São Paulo - SP, 02919-100
Aberto · Fecha às 21:00